



**MARIESTAD**

Datum: 2023-12-06  
Dnr: Ks 2023/544

# **Undersökning om betydande miljöpåverkan**

Detaljplan för del av Sjötorp 2:184, Sjötorp,  
Mariestads kommun

# Inledning

För att ta reda på om en detaljplan ska genomgå en strategisk miljöbedömning ska en undersökning om detaljplanen kan antas medföra betydande miljöpåverkan genomföras. För att undersöka om den beskrivna detaljplanen nedan kan innebära betydande miljöpåverkan har sju checklistor använts.

Den första checklistan behandlar *särskilda bestämmelser*, vilket omfattar om det gäller undantag eller krav på att genomföra miljöbedömning. De efterföljande fem checklistorna är tematiskt indelade i miljöaspekterna *kulturvärden*, *naturvärden*, *sociala värden*, *materiella värden* och *risker för människors hälsa eller för miljön*. I dessa checklistor beskrivs först platsens känslighet och nuvarande förhållanden, och sedan hur planen påverkar dessa förhållanden och hur stor störningen sannolikt kommer att bli. Samtliga värden och risker som kan beskriva en miljöaspekt finns listade i bilaga 1.

I den sista checklistan, *Sammanvägd bedömning*, sammanställs ställningstagandena från de tidigare ifyllda checklistorna. Syftet är att få en helhetssyn och just kunna göra en sammanvägd bedömning av inringade aspekter. Den senare delen av denna checklista hanterar omfattningen av påverkan och fylls inte i om det redan har fastslagits att planen medför betydande miljöpåverkan. Om det fanns oklarheter om planens påverkan var betydande efter de första sex checklistorna används denna del som ett stöd för ställningstagandet. Detta ställningstagande motiveras avslutningsvis.

## **Planens syfte och huvuddrag**

Kommunstyrelsens arbetsutskott beslutade 2023-11-22 om uppdrag för detaljplan för del av Sjötorp 2:184, Sjötorp, Mariestads kommun.

Detaljplanen syftar till att möjliggöra ställplatser/parkering på den gamla bandyplanen i Sjötorp och samtidigt säkerställa att befintligt grönområde och gata bibehålls samt får planstöd.

Planområdet omfattar drygt 2,5 hektar mark av fastigheten Sjötorp 2:184 och är beläget i södra delen av Sjötorp. Planområdet utgörs av en gammal bandyplan i söder samt ett grönområde i norr. Det angränsar i norr till Fiskare Pers väg, i öster till Slussvägen och fastigheten Sjötorp 2:311, i söder till Isbanevägen och i väster till Alviksvägen. Marken ägs i sin helhet av kommunen. Se bild på nästa sida.



### **Sammanvägd bedömning**

Bedömningen är att ett genomförande av planen inte kommer att medföra en betydande miljöpåverkan och därmed behöver en strategisk miljöbedömning *inte* göras och en miljökonsekvensbeskrivning *inte* tas fram.

Vidare bedöms den påverkan som ett genomförande av detaljplanen antas kunna ge upphov till främst vara kopplat till strandskydd. Denna planeringsaspekt bedöms kunna hanteras inom ramen för planbeskrivningens framtagande.

Särskilda bestämmelser			
4 kap. 35 § PBL	<b>Undantag från miljöbedömning: En särskild mkb för detaljplaner med <i>standardförfarande</i> behöver inte upprättas om planen enbart gäller något av nedan nämnda ärenden, och mkb:n i detta ärende är aktuell och tillräcklig.</b>	Undantag	
		Ja	Nej
5 kap. 7 a § PBL	Gäller detaljplanen enbart en verksamhet som tillståndsprövas enligt föreskrifter som har meddelats med stöd av 9 kap. 6 § MB (A- eller B-verksamhet), och är mkb:n i detta ärende aktuell och tillräcklig?		X
	Gäller detaljplanen enbart en åtgärd som prövas genom fastställande av en vägplan enligt väglagen (1971:948) eller en järnvägsplan enligt lagen (1995:1649) om byggande av järnväg, och är mkb:n i detta ärende aktuell och tillräcklig för detaljplanen?		X
<b>Kommentar</b>	-		
6 kap. 3 § MB	<b>Undantag från miljöbedömning: Skyldigheten att göra en strategisk miljöbedömning gäller inte för detaljplaner som endast syftar till att tjäna totalförsvaret eller räddningstjänsten.</b>	Undantag	
		Ja	Nej
	Syftar detaljplanen endast till att tjäna totalförsvaret?		X
	Syftar detaljplanen endast till att tjäna räddningstjänsten?		X
<b>Kommentar</b>	-		
2 § miljö- bedömnings- förfordningen	<b>Krav på strategisk miljöbedömning: En detaljplan ska antas medföra betydande miljöpåverkan om genomförandet kan komma att omfatta en verksamhet eller åtgärd som kräver tillstånd enligt 7 kap. 28 a §.</b>	Krav	
		Ja	Nej
7 kap. 27 & 28 a §§ MB	Kan genomförandet antas omfatta en verksamhet eller åtgärd som på ett <i>betydande sätt</i> kan påverka miljön i ett Natura 2000-område som förtecknats enligt fågeldirektivet (2009/147/EG) och därmed kräver tillstånd ( <i>Skyddad natur</i> )?		X
	Kan genomförandet antas innefatta en verksamhet eller åtgärd som på ett <i>betydande sätt</i> kan påverka miljön i ett Natura 2000-område som förtecknats enligt art- och habitatdirektivet (92/43/EEG) och därmed kräver tillstånd ( <i>Skyddad natur</i> )?		X
<b>Kommentar</b>	-		

## Kulturvärden

I bedömningen ska särskilt platsens betydelse och känslighet beaktas, med särskild hänsyn till kulturvärden.

Beskriv förekomsten av kulturvärden i de områden som kan antas komma att påverkas av planen.

- Biologiskt kulturarv ([Information](#), [Inventering av biologiskt kulturarv](#))
- Karaktärsdrag i landskap och bebyggelse
- Värdefulla landskapsavsnitt och bebyggelsemiljöer
- Arkitektoniskt värdefulla kulturmiljöer och byggnader
- Arkeologiska kulturmiljöer och lämningar (fornlämningar och fornlämningsområden)
- Immateriella företeelser (till exempel ortnamn eller berättelser som är knutna till platsen)
- Kulturvärden som uppmärksammas av brukare eller allmänhet

<b>Beskrivning</b>	<i>Det föreslagna planområdet är idag redan ianspråktaget för föreslaget ändamål. Vid en sökning i Riksantikvarieämbetets geoportal Forsök redovisades inga fornlämningar inom området.</i>
--------------------	---

Beskriv förekomsten av skyddade och utpekade objekt eller områden som kan antas komma att påverkas av planen med avseende på det skyddade eller utpekade kulturvärdet.

- Statliga byggnadsminnen enligt 3 kap. KML (SFS 2013:558; BeBR; Förteckning; Vägledning)
- Kyrkliga kulturminnen enligt 4 kap. KML (BeBR; Vägledning)
- Arkeologiska kulturmiljöer och lämningar (fornlämningar och fornlämningsområden) enligt 2 kap. KML (Forsök; Vägledning; Lista med lämningstyper)
- Nationalpark enligt 7 kap. 2 § MB (SFS 1987:938; Skyddad natur)
- Naturreservat/Naturvårdsområde enligt 7 kap. 4 § MB (SFS 1998:1252; Skyddad natur)
- Kulturresevat enligt 7 kap. 9 § MB (SFS 1998:1252; Skyddad natur)
- Naturvårdsavtal enligt 7 kap. 3 § JB; Information; Riktlinjer naturvårdsverket; Skyddad natur)
- Landskapsbildskyddsområde (Information; Skyddad natur)
- Riksintresse för naturvård, kulturmiljövård eller friluftsliv enligt 3 kap. 6 § MB (Skyddad natur)
- Riksintresse med hänsyn till natur- och kulturvärden enligt 4 kap. 2 § MB (Skyddad natur)
- Världsarv ([Information](#))

<b>Beskrivning</b>	<i>Det föreslagna planområdet omfattas i sin helhet av riksintresse för rörligt friluftsliv enligt 4 kap. 1-2 §§ MB (Bilaga 2). Inom detta område ska turismens och friluftslivets, främst det rörliga friluftslivets, intressen särskilt beaktas vid bedömningen av tillåtligheten av exploateringsföretag eller andra ingrepp i miljön. Kommunen bedömer att området värden främst är kopplat till rekreation och inte kulturella värden eftersom att området även ingår i riksintresse för friluftsliv men inte kulturmiljövård.</i>
--------------------	---

*Inga övriga skyddade eller utpekade objekt/områden som kan antas komma att påverkas av planen med avseende på det skyddade eller utpekade kulturvärdet finns inom planområdet.*

### Planens påverkan

Beskriv planens påverkan på de ovan beskrivna kulturvärdena.		
<b>Beskrivning</b>	<i>Då inga kända kulturvärden bedöms finnas inom planområdet samtidigt som planområdet redan är ianspråktaget för föreslaget ändamål bedöms ingen negativ påverkan kunna ske.</i>	
<b>Bedömning av påverkan</b>		
Kan planen antas medföra påverkan på kulturvärden?		Nej
Kan planen antas medföra <i>betydande</i> påverkan på kulturvärden?		Nej
<b>Kommentar</b>	<i>Kommunen bedömer att ett genomförande av detaljplanen inte antas medföra påverkan på kulturvärden.</i>	

## Naturvärden

**I bedömningen ska särskilt platsens betydelse och känslighet beaktas, med särskild hänsyn till naturvärden.**

Beskriv förekomsten av naturvärden i de områden som kan antas komma att påverkas av planen.

Värdefulla naturtyper eller spridningssamband mellan dessa:

- Naturtyper enligt habitatdirektivet ([Lista över naturtyper i habitatdirektivets bilaga 1](#); [Arter & naturtyper i habitatdirektivet](#); [Skyddad natur](#))
- Områden enligt Skogsstyrelsens nyckelbiotopsinventering eller objekt med högt naturvärde ([Skogens pärlor](#); [Skyddad natur](#))
- Områden enligt Naturvårdsverkets myrskyddsplan eller nationalparksplan ([Skyddad natur](#))
- Områden enligt ängs- och betesmarksinventeringen ([Skyddad natur](#))
- Värdefulla vatten i enlighet med Levande sjöar och vattendrag ([Information: Skyddad natur](#))
- Viktiga spridningssamband mellan de naturtyper som förekommer

Värdefulla arter eller spridningssamband för dessa:

- Värdefulla fågelarter ([I Sverige regelbundet förekommande fågelarter \[från bilaga 1 i Fågeldirektivet\]](#) för vilka Särskilda skyddsområden skall avsättas)
- Värdefulla växt-, djur-, eller svamparter ([Lista över arter i habitatdirektivets bilaga 2 som förekommer i Sverige](#); [Arter & naturtyper i habitatdirektivet – Bevarandestatus i Sverige](#))
- Fridlysta växt-, djur-, eller svamparter (4-9 §§ [Artskyddsförordningen](#))
- Fortplantningsområden eller viloplats för fridlysta djur (4 § [Artskyddsförordningen](#)) [Nyckelbegrepp samt fortplantnings- vilo- och övervintringsområden](#))
- Rödlistade växt-, djur-, eller svamparter ([ArtDatabanken](#))
- Viktiga spridningssamband för de arter som förekommer

<b>Beskrivning</b>	<i>Det föreslagna planområdet är idag redan ianspråktaget för föreslaget ändamål och utgörs i norr av ett grönområde på knappt en hektar.</i>
	<i>Det föreslagna planområdet ingår enligt Naturvårdsverkets hemsida "Skyddad natur" i "Särskilt värdefulla vatten" för kultur och natur vilket har att gör med läget intill</i>

	<p>Vänern och nära Göta kanal. Inom dessa områden ska åtgärder göras för att förbättra vattenmiljön och skydda dess kvalitéer vilka ska leda till att miljökvalitetsmålet uppnå, däribland god ekologisk status. Östra Vänern har i dagsläget otillfredsställande ekologisk status medan Göta kanal har måttlig status.</p>
<p>Beskriv förekomsten av skyddade och utpekade objekt eller områden som kan antas komma att påverkas av planen med avseende på det skyddade eller utpekade naturvärdet.</p>	
<ul style="list-style-type: none"> <li><input type="checkbox"/> Nationalpark enligt 7 kap. 2 § MB (SFS 1987:938; Skyddad natur)</li> <li><input type="checkbox"/> Naturreservat/Naturvårdsområde enligt 7 kap. 4 § MB (SFS 1998:1252; Skyddad natur)</li> <li><input type="checkbox"/> Kulturresevat enligt 7 kap. 9 § MB (SFS 1998:1252; Skyddad natur)</li> <li><input type="checkbox"/> Naturminne enligt 7 kap. 10 § MB (SFS 1998:1252; Skyddad natur)</li> <li><input type="checkbox"/> Natura 2000 enligt 7 kap. 27 § MB (Förteckning över områden; Skyddad natur)</li> <li><input type="checkbox"/> Biotopskyddsområde enligt 7 kap. 11 § MB; övrigt och skogligt biotopskydd i Skyddad natur)</li> <li><input type="checkbox"/> Generellt biotopskydd enligt 7 kap. 11 § MB, förteckning i SFS 1998:1252 bilaga 1)</li> <li><input type="checkbox"/> Djur- och växtskyddsområde enligt 7 kap. 12 § MB (Skyddad natur)</li> <li><input checked="" type="checkbox"/> Strandskyddsområde enligt 7 kap. 13-18 §§ MB</li> <li><input type="checkbox"/> Naturvårdsavtal enligt 7 kap. 3 § JB; Information; Riktlinjer naturvårdsverket; Skyddad natur)</li> <li><input type="checkbox"/> Stora opåverkade områden enligt 3 kap 2 § MB (ska redovisas i översiktsplan)</li> <li><input type="checkbox"/> Ekologiskt känsliga områden enligt 3 kap 3 § MB (Information; ska redovisas i översiktsplan)</li> <li><input type="checkbox"/> Landskapsbildskyddsområde (Information; Skyddad natur)</li> <li><input type="checkbox"/> Riksintresse för naturvård, kulturmiljövård eller friluftsliv enligt 3 kap. 6 § MB (Skyddad natur)</li> <li><input checked="" type="checkbox"/> Riksintresse med hänsyn till natur- och kulturvärden enligt 4 kap. 2 § MB (Skyddad natur)</li> <li><input type="checkbox"/> Världsarv (Information)</li> <li><input checked="" type="checkbox"/> Biosfärsområden (Information; Skyddad natur)</li> <li><input type="checkbox"/> Våtmarksområden enligt ramsarkonventionen (Information; RAMSAR-områden i Skyddad natur)</li> <li><input type="checkbox"/> Skyddade marina områden enligt OSPAR (Information; Skyddad natur)</li> <li><input type="checkbox"/> Skyddade marina områden enligt HELCOM (Information; BSPA-områden i Skyddad natur)</li> </ul>	
<p><b>Beskrivning</b></p>	<p><i>Hela planområdet berörs av strandskydd enligt 7 kap. 14 § MB (utökat strandskydd) (Bilaga 3). Strandskyddet inom föreslaget planområde är delvis upphävt av gällande detaljplaner. När planerna ersätts kommer strandskyddet att återinträda.</i></p> <p><i>Det föreslagna planområdet omfattas i sin helhet av riksintresse för rörligt friluftsliv enligt 4 kap. 1-2 §§ MB (Bilaga 2). Inom detta område ska turismens och friluftslivets, främst det rörliga friluftslivets, intressen särskilt beaktas vid bedömningen av tillåtligheten av exploateringsföretag eller andra ingrepp i miljön. Kommunen bedömer att området värden främst är kopplat till rekreation och inte naturvärden eftersom att området även ingår i riksintresse för friluftsliv men inte naturvård.</i></p> <p><i>Det föreslagna planområdet ingår i biosfärområdet för Vänerskärsgården med Kinnekulle. Biosfärsområdet sträcker sig genom kommunerna Lidköping, Götene och Mariestad (Bilaga 4) och innebär att områden inom kommunerna med koppling till Vänern och Kinnekulle ska fungera som modellområden för hållbar utveckling.</i></p>
<p><b>Planens påverkan</b></p>	
<p>Beskriv planens påverkan på de ovan beskrivna naturvärdena.</p>	
<p><b>Beskrivning</b></p>	<p><i>Detaljplanens genomförande ändrar inte några befintliga förhållanden på platsen eftersom att den planerade parkeringen redan är en grusad yta idag samt att den</i></p>

	<p><i>planerade infartsvägen till området redan är byggd. Grönområdet kommer också att bestå. Ovan nämnda naturvärden samt skyddade och utpekade objekt med avseende på naturvärdet bedöms därmed inte påverkas negativt.</i></p> <p><i>Strandskyddet måste dock upphävas. Dels på ytan för den planerade parkeringen där strandskyddet återinträder enligt 7 kap 18 g § p 2 MB och behöver upphävas på nytt och dels inom det område som är avsatt för väg i planen. Kommunen planerar att åberopa 7 kap. 18 c § p 1 MB som särskilt skäl för upphävande av strandskyddet då platsen redan tagits i anspråk på ett sätt som gör att platsen saknar betydelse för strandskyddets syften.</i></p>	
<b>Bedömning av påverkan</b>		
Kan planen antas medföra påverkan på naturvärden?	Ja	
Kan planen antas medföra <i>betydande</i> påverkan på naturvärden?		Nej
<b>Kommentar</b>	<p><i>Kommunen bedömer att ett genomförande av detaljplanen antas kunna medföra påverkan på områdets naturvärden i form av att strandskyddet måste upphävs, dock inte i den grad att det antas medföra betydande påverkan.</i></p>	

<b>Sociala värden</b>	
<b>I bedömningen ska särskilt platsens betydelse och känslighet beaktas, med särskild hänsyn till sociala värden.</b>	
<p>Beskriv förekomsten av sociala värden i de områden som kan antas komma att påverkas av planen.</p> <p><input checked="" type="checkbox"/> Parker och andra grönområden inom eller i nära anslutning till områden med sammanhållen bebyggelse (tätorts- eller bostadsnära natur) (2 kap. 7 § PBL)</p> <p><input checked="" type="checkbox"/> Lämpliga platser för lek, motion och annan utevistelse (2 kap. 7 § PBL), t.ex. badplatser, skidbackar, lekplatser, ridstigar, cykelleder, skidspår, motionsspår, vandringsleder, jakt och fiske, orientering, skogsmulle, scouting och klättring.</p> <p><input type="checkbox"/> Tillräckligt stor friyta som är lämplig för lek och annan utevistelse (8 kap. 9 § PBL)</p> <p><input type="checkbox"/> Tysta områden</p> <p><input checked="" type="checkbox"/> Turistdestinationer</p> <p><input type="checkbox"/> Mötesplatser</p> <p><input type="checkbox"/> Sociala värden som uppmärksammas av brukare eller allmänhet</p>	
<b>Beskrivning</b>	<p><i>Det föreslagna planområdet är idag redan ianspråktaget för föreslaget ändamål och utgörs i norr av ett grönområde på knappt en hektar. Grönområdet kan anses vara ett tätortsnära naturområde där möjlighet för rekreation och utevistelse finns.</i></p> <p><i>Det föreslagna planområdet ligger inom tätorten Sjötorp som är en turistdestination främst under sommarhalvåret.</i></p>
<p>Beskriv förekomsten av skyddade och utpekade objekt eller områden som kan antas komma att påverkas av planen med avseende på det skyddade eller utpekade sociala värdet.</p>	



- Nationalpark enligt 7 kap. 2 § MB (SFS 1987:938; Skyddad natur)
- Naturreservat/Naturvårdsområde enligt 7 kap. 4 § MB (SFS 1998:1252; Skyddad natur)
- Kulturresevat enligt 7 kap. 9 § MB (SFS 1998:1252; Skyddad natur)
- Strandskyddsområde enligt 7 kap. 13-18 §§ MB
- Naturvårdsavtal enligt 7 kap. 3 § JB; Information; Riktlinjer naturvårdsverket; Skyddad natur)
- Stora opåverkade områden enligt 3 kap 2 § MB (ska redovisas i översiktsplan)
- Landskapsbildskyddsområde (Information; Skyddad natur)
- Riksintresse för naturvård, kulturmiljövård eller friluftsliv enligt 3 kap. 6 § MB (Skyddad natur)
- Riksintresse med hänsyn till natur- och kulturvärden enligt 4 kap. 2 § MB (Skyddad natur)
- Världsarv (Information)
- Biosfärsområden (Information; Skyddad natur)

<b>Beskrivning</b>	<p><i>Hela planområdet berörs av strandskydd enligt 7 kap. 14 § MB (utökat strandskydd), (Bilaga 3). Strandskyddet inom föreslaget planområde är delvis upphävt av gällande detaljplaner. När planerna ersätts kommer strandskyddet att återinträda.</i></p> <p><i>Det föreslagna planområdet omfattas i sin helhet av riksintresse för rörligt friluftsliv enligt 4 kap. 1-2 §§ MB (Bilaga 2). Inom detta område ska turismens och friluftslivets, främst det rörliga friluftslivets, intressen särskilt beaktas vid bedömningen av tillåtligheten av exploateringsföretag eller andra ingrepp i miljön. Kommunen bedömer att områdets värden främst är kopplat till rekreation eftersom området även omfattas av riksintresse för friluftsliv enligt 3 kap. 6 § MB (Bilaga 5).</i></p> <p><i>Det föreslagna planområdet ingår i biosfärområdet för Vänerskärsgården med Kinnekulle. Biosfärsområdet sträcker sig genom kommunerna Lidköping, Götene och Mariestad (Bilaga 4) och innebär att områden inom kommunerna med koppling till Väner och Kinnekulle ska fungera som modellområden för hållbar utveckling.</i></p>	
<b>Planens påverkan</b>		
Beskriv planens påverkan på de ovan beskrivna sociala värdena.		
<b>Beskrivning</b>	<p><i>Detaljplanens genomförande ändrar inte några befintliga förhållanden på platsen eftersom att den planerade parkeringen redan är en grusad yta idag samt att den planerade infartsvägen till området redan är byggd. Grönområdet kommer också att bestå. Ovan nämnda sociala värden samt skyddade och utpekade objekt med avseende på det sociala värdet bedöms därmed inte påverkas negativt.</i></p> <p><i>Kommunen bedömer istället att vissa delar kan påverkas positivt, turistdestinationen Sjötorp får till exempel möjlighet att kunna utvecklas när besöksunderlaget kan öka.</i></p>	
<b>Bedömning av påverkan</b>		
Kan planen antas medföra påverkan på sociala värden?		Ja
Kan planen antas medföra <i>betydande</i> påverkan på sociala värden?		Nej
<b>Kommentar</b>	<p><i>Kommunen bedömer att ett genomförande av detaljplanen bedöms medföra viss positiv påverkan på områdets sociala värden.</i></p>	

## Materiella värden

**I bedömningen ska särskilt platsens betydelse och känslighet beaktas, med särskild hänsyn till materiella värden.**

Beskriv förekomsten av materiella värden i de områden som kan antas komma att påverkas av planen.

Naturresurser med högre förnyelseförmåga:

- Skog (skogsbruk)
- Fiske (vilt och odling)
- Mark till rennäring
- Ängs- och betesmark (jordbruk)
- Vilda växter och djur (t.ex. bär och fisk)
- Energiresurser (t.ex. vattendrag, vind, sol)
- Färskvatten (ytvattentillgångar)

Naturresurser med ingen/låg förnyelseförmåga:

- Åkermark (även plöjbar betesmark, jordbruk)
- Mineraler, bergarter, jordarter
- Energiresurser (t.ex. torv, kol)
- Färskvatten (grundvattentillgångar)
- Övriga geologiska resurser (t.ex. landformer, och fossil)

Övriga materiella värden:

- Rekreation, idrott, friluftsliv och turism (större anläggningar)
- Energiförsörjning (t.ex. anläggningar för energiproduktion, elnät [stamnät, regionnät, lokalt elnät, transformator- och kopplingsstationer, utlandskopplingar], ledningsnät för fjärrvärme och fjärrkyla, gasledningsnät, drivmedelstationer för båt och bil)
- Omsorg och sjukvård (t.ex. sjukvård, apotek, omsorg om barn, funktionshindrade och äldre)
- Information och kommunikation (t.ex. telefoni, internet, radiokommunikation)
- Vatten och avlopp (t.ex. reningsverk och ledningsnät för vatten- och avloppsvatten, reservoar, brandpost, tryckstegrings- och pumpstationer, tömningsstationer för båt)
- Renhållning (t.ex. deponier, återvinningscentraler och återvinningsstationer)
- Skydd och säkerhet (t.ex. domstolsväsendet, åklagarverksamhet, militärt försvar, kriminalvård, kustbevakning, polis, räddningstjänst, tullkontroll, gränsskydd och immigrationskontroll)
- Transporter (t.ex. bil-, järn-, gång- och cykelväg, flygplats, hållplatser och stationer, färjelägen, hamn, bro, omlastningspunkter, parkering för bil och cykel)

### Beskrivning

*Det föreslagna planområdet är idag redan ianspråktaget för föreslaget ändamål och utgörs i norr av ett grönområde på knappt en hektar. Det antas inte förekomma några materiella värden på platsen.*

Beskriv förekomsten av skyddade och utpekade objekt eller områden som kan antas komma att påverkas av planen med avseende på det skyddade eller utpekade materiella värdet.

- Miljöskyddsområde (7 kap. 19-20 §§ MB; Okänt om miljöskyddsområden förekommer)
- Vattenskyddsområde (7 kap. 21- 22 §§ MB; SFS 1998:1252; Skyddad natur)
- Jord- och skogsbruk (3 kap 4 § MB)
- Riksintresse för rennäring, yrkesfiske eller odling av akvatiska djur och växter (3 kap 5 § MB)
- Riksintresse för fyndigheter av ämnen eller material (3 kap 7 § MB)
- Riksintresse för anläggningar för industriell produktion, energiproduktion, energidistribution, kommunikationer, vattenförsörjning eller avfallshantering (3 kap 8 § MB)
- Riksintresse för totalförsvaret (3 kap 8 § MB)

<b>Beskrivning</b>	<i>Det föreslagna planområdet angränsar till vattenskyddsområdet Sjötorp i sydost (Bilaga 6). Detta är till för att skydda kommunens vattentäkt där dricksvatten tas ifrån. I skyddszoneen gäller särskilda skyddsföreskrifter. Föreskrifterna innebär att vissa typer av verksamheter och åtgärder omfattas av förbud, tillståndsplikt eller anmälningsplikt.</i>	
<b>Planens påverkan</b>		
Beskriv planens påverkan på de ovan beskrivna materiella värdena.		
<b>Beskrivning</b>	<i>Detaljplanens genomförande ändrar inte några befintliga förhållanden på platsen eftersom att den planerade parkeringen redan är en grusad yta idag samt att den planerade infartsvägen till området redan är byggd. Grönområdet kommer också att bestå. Ovan nämnt skyddat och utpekade objekt med avseende på det materiella värdet bedöms därmed inte påverkas negativt.</i>	
<b>Bedömning av påverkan</b>		
Kan planen antas medföra påverkan på materiella värden?		Nej
Kan planen antas medföra <i>betydande</i> påverkan på materiella värden?		Nej
<b>Kommentar</b>	<i>Kommunen bedömer att ett genomförande av detaljplanen inte antas medföra påverkan på områdets materiella värden.</i>	

## Risker för människors hälsa eller för miljön

**I bedömningen ska särskilt platsens betydelse och känslighet beaktas, med särskild hänsyn till risker för människors hälsa eller för miljön.**

Beskriv risker för människors hälsa eller för miljön i de områden som kan antas komma att påverkas av planen.

- Extrema naturhändelser (t.ex. stormar, höga vattenstånd, översvämning, ras och skred, torka, värmebölja, lavin, erosion, jordbävning, epidemier, extrem kyla)
- Olyckor (t.ex. farliga anläggningar, farligt gods, brand, trafikolycka inkl. tåg- och flygolycka)
- Vattenbrist, tele- eller elavbrott, fjärrvärmefall, IT-fall, transportstörning, drivmedelsbrist
- Verksamheter som medför risk för omgivningen (t.ex. buller, vibrationer, ljus, lukt, damm, sot, luftföroreningar inklusive allergiframkallande ämnen, utsläpp till vatten, markföroreningar)
- Inomhusmiljö (t.ex. ljus, buller, vibrationer, fukt, temperatur, radon, strålning, elektromagnetiska fält)
- Utomhusmiljö (t.ex. ljus, buller, vibrationer, fukt, temperatur, radon, strålning)

<b>Beskrivning</b>	<i>Det föreslagna planområdet är idag redan ianspråktaget för föreslaget ändamål och utgörs i norr av ett grönområde på knappt en hektar.</i>
--------------------	---

	<i>Den föreslagna planen kan ge upphov till ökad trafik på de omkringliggande gatorna vilket i sin tur kan leda till ökat trafikbuller i närområdet.</i>	
Redogör för de miljö kvalitetsnormer som inte följs i de områden som kan antas påverkas av planen.		
<input type="checkbox"/> Miljö kvalitetsnormer för utomhusluft (SFS 2010:477; Information; Beslutade eller föreslagna åtgärdsprogram; Överskridanden av miljö kvalitetsnormerna 2014) <input type="checkbox"/> Miljö kvalitetsnorm för buller (SFS 2004:675; Åtgärdsprogram för omgivningsbuller; Trafikverkets åtgärdsprogram enligt förordning om omgivningsbuller) <input type="checkbox"/> Miljö kvalitetsnorm för kvantitativ status för grundvatten (SFS 2004:660; VISS, se statusklassn.) <input type="checkbox"/> Miljö kvalitetsnorm för kemisk status för grundvatten (SFS 2004:660; VISS, se statusklassning) <input type="checkbox"/> Miljö kvalitetsnorm för ekologisk status för ytvatten (SFS 2004:660; VISS, se statusklassning) <input type="checkbox"/> Miljö kvalitetsnorm för kemisk status för ytvatten (SFS 2004:660; VISS, se statusklassning) <input type="checkbox"/> Miljö kvalitetsnormer för havsmiljö (SFS 2010:1341; HVMFS 2012:18; HVMFS 2012:18; statusklassning kommer att finnas i åtgärdsprogram för havsmiljön som fastställs 2016.)		
<b>Beskrivning</b>	-	
<b>Planens påverkan</b>		
Beskriv planens påverkan på de ovan beskrivna riskerna för människors hälsa och för miljön.		
<b>Beskrivning</b>	<p><i>Detaljplanens genomförande ändrar inte några fysiska förhållanden på platsen eftersom att den planerade parkeringen redan är en grusad yta idag samt att den planerade infartsvägen till området redan är byggd. Grönområdet kommer också att bestå.</i></p> <p><i>I dagsläget förekommer redan mer trafik än enbart trafik till bostäderna runtomkring då området delvis redan används som ställplats/parkering. Ovan nämnd risk med avseende på människors hälsa och miljö bedöms därmed endast påverkas marginellt.</i></p>	
<b>Bedömning av påverkan</b>		
Kan planen antas medföra risker för människors hälsa eller för miljön?		Nej
Kan planen antas medföra <i>betydande</i> risker för människors hälsa eller för miljön?		Nej
<b>Kommentar</b>	<p><i>Med hänsyn till den planerade utvecklingens begränsade omfattning och förutsättningar i övrigt (avstånd till bebyggelse m.m.) är bedömningen att riktlinjer för trafikbuller inte kommer överskridas och att ett genomförande av detaljplanen därmed inte antas kunna medföra risker för människors hälsa eller miljön. Vidare redovisning och beskrivning av detta kommer omhändertas i det fortsatta planarbetet.</i></p>	

### Sammanvägd bedömning

Särskilda bestämmelser		
Gäller undantag från att genomföra miljöbedömning?		Nej
Gäller krav på att genomföra miljöbedömning?		Nej
Betydande miljöpåverkan		
Kan planen antas medföra <i>betydande</i> påverkan på kulturvärden?		Nej
Kan planen antas medföra <i>betydande</i> påverkan på naturvärden?		Nej
Kan planen antas medföra <i>betydande</i> påverkan på sociala värden?		Nej
Kan planen antas medföra <i>betydande</i> påverkan på materiella värden?		Nej
Kan planen antas medföra <i>betydande</i> risker för människors hälsa eller för miljön?		Nej
<b>Bedömning</b>	<i>Kommunens bedömning är att ingen av miljöaspekterna antas påverkas i betydande mån.</i>	
Påverkans totaleffekt		
Kan planen antas medföra påverkan på kulturvärden?		Nej
Kan planen antas medföra påverkan på naturvärden?	Ja	
Kan planen antas medföra påverkan på sociala värden?	Ja	
Kan planen antas medföra påverkan på materiella värden?		Nej
Kan planen antas medföra påverkan på risker för människors hälsa eller för miljön?		Nej
<b>Bedömning</b>	<i>Kommunen bedömer den påverkan som ett genomförande av detaljplanen antas ge upphov till främst är kopplad till strandskydd.</i>  <i>Kommunen bedömer att ett genomförande av detaljplanen bedöms även kan medföra viss positiv påverkan vad gäller Sjötorp som turistdestination.</i>	
Är det fortfarande oklart om planen kan antas medföra betydande miljöpåverkan bör omfattningen av planens påverkan fastställas som stöd för det slutliga ställningstagandet.		
Kan möjliga effekter till följd av planen föranleda att allmänhetens behov av information är betydande?		
<b>Beskrivning</b>	-	
Planens karaktäristiska egenskaper måste beaktas, särskilt planens omfattning.		
<b>Beskrivning</b>	-	
Planens karaktäristiska egenskaper ska beaktas, särskilt planens förening med andra planer?		

<b>Beskrivning</b>	-
I vilken utsträckning har planen betydelse för andra planers miljöpåverkan?	
<b>Beskrivning</b>	-
I vilken utsträckning har planen betydelse för genomförande av gemenskapens miljölagstiftning?	
<b>Beskrivning</b>	-
<b>Motiverat ställningstagande</b>	
<i>Den sammantagna bedömningen, utifrån ovanstående checklistor och resonemang, är att ett genomförande av planen inte kommer att medföra en betydande miljöpåverkan och därmed behöver inte en strategisk miljöbedömning göras och inte en miljökonsekvensbeskrivning tas fram.</i>	

- Bilaga 1: *Föreslaget planområde*
- Bilaga 2: *Riksintresse rörligt friluftsliv*
- Bilaga 3: *Strandskyddat område*
- Bilaga 4: *Biosfärsområde*
- Bilaga 5: *Riksintresse friluftsliv*
- Bilaga 6: *Vattenskyddsområde*

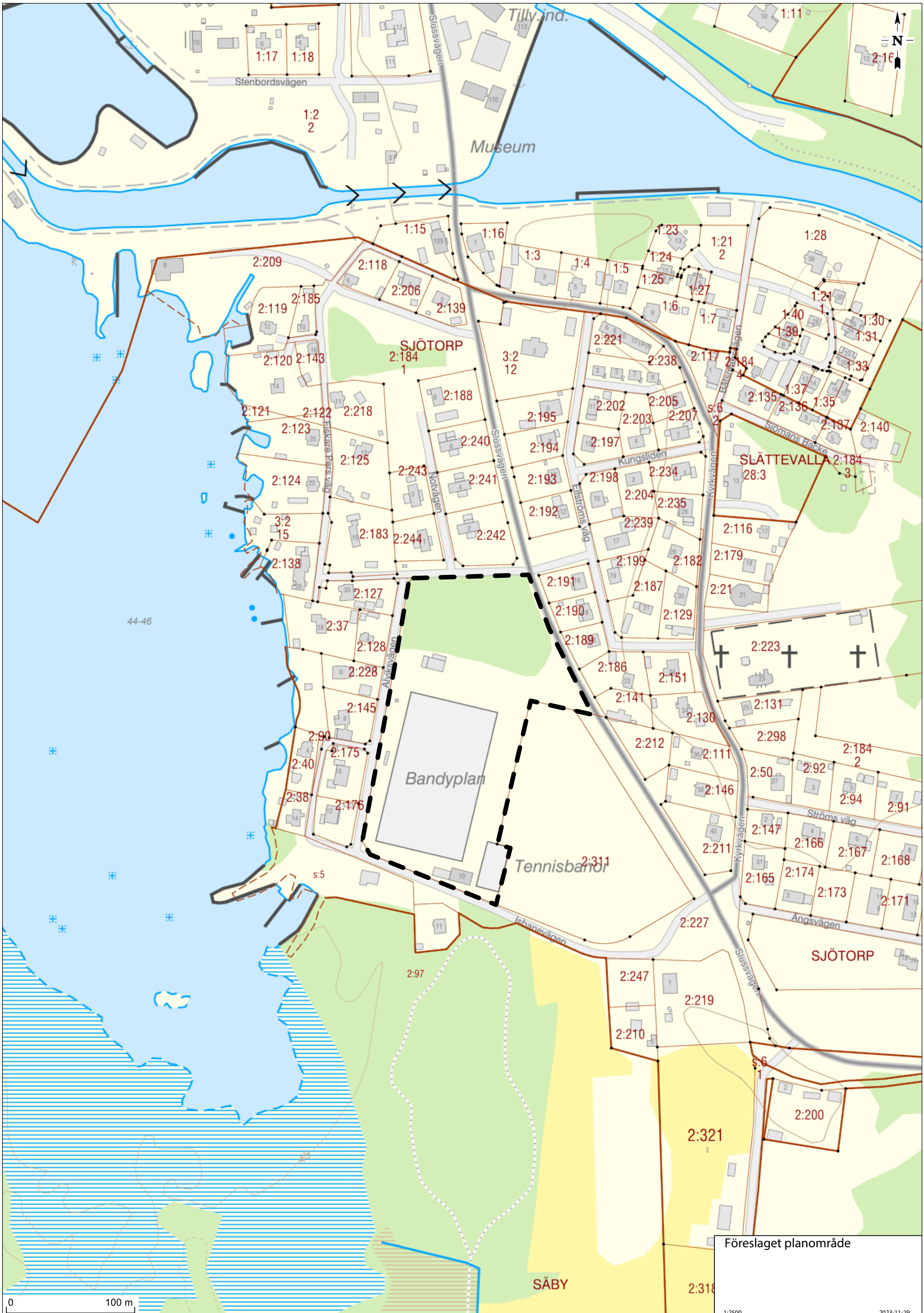

Föreslaget planområde

0 100 m

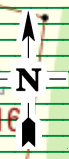
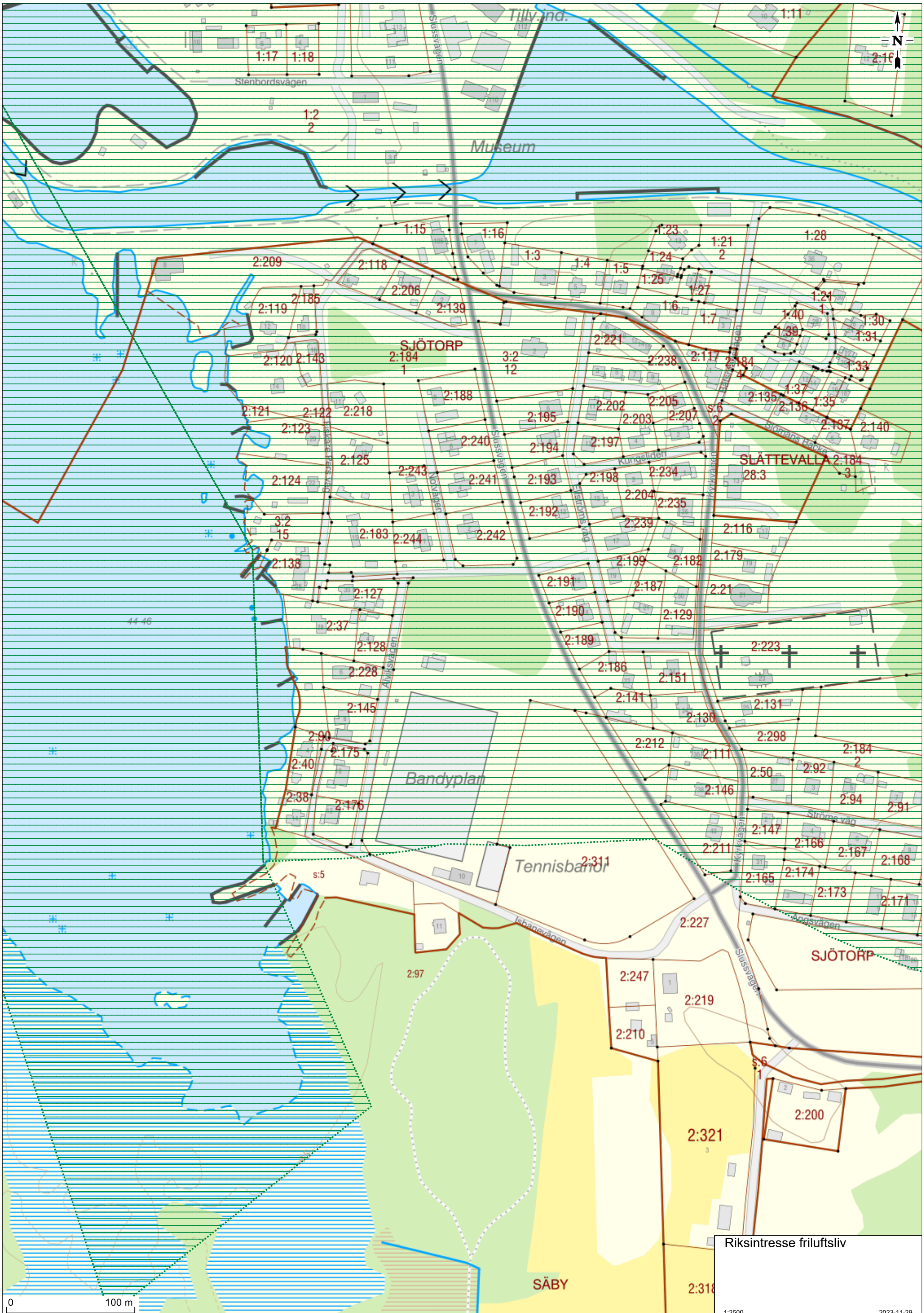





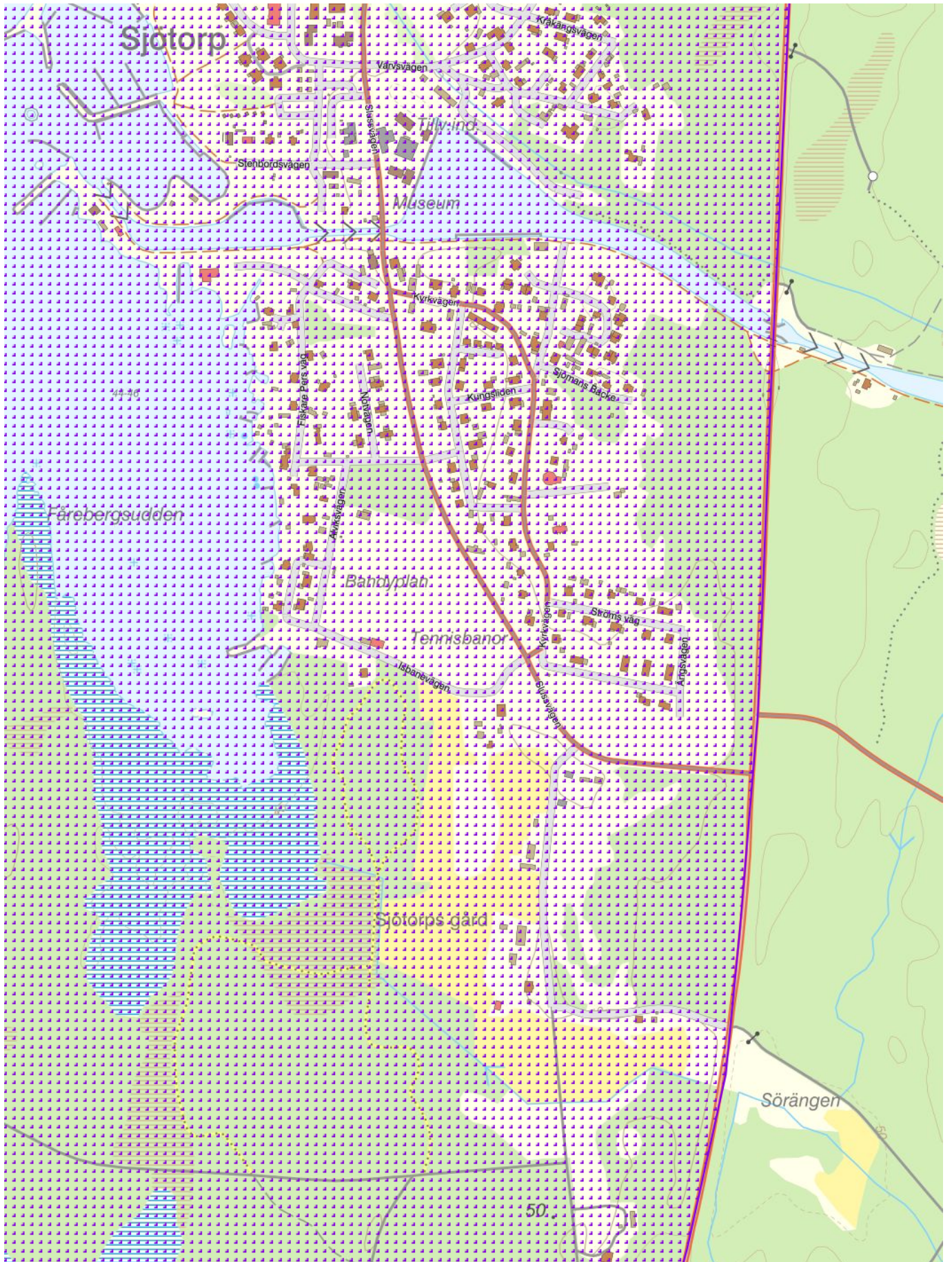

Riksintresse friluftsliv  
1:2500  
2023-11-29







### Naturvårdsregistret

#### Nationella skyddsformer

-  Tillträdesförbud
-  Beslutad
-  Överklagad
-  Nationalpark
-  Naturresevat
-  Naturvårdsområde
-  Djur- och växtskyddsområde
-  Kulturresevat
-  Skogligt biotopskyddsområde
-  Övrigt biotopskyddsområde
-  Interimistiskt förbud

#### Natura 2000-områden

-  Fågeldirektivet (SPA)
-  Art- och habitatdirektivet (SCI)

#### Områden med internationell status

-  Biosfärsområden (Unesco)

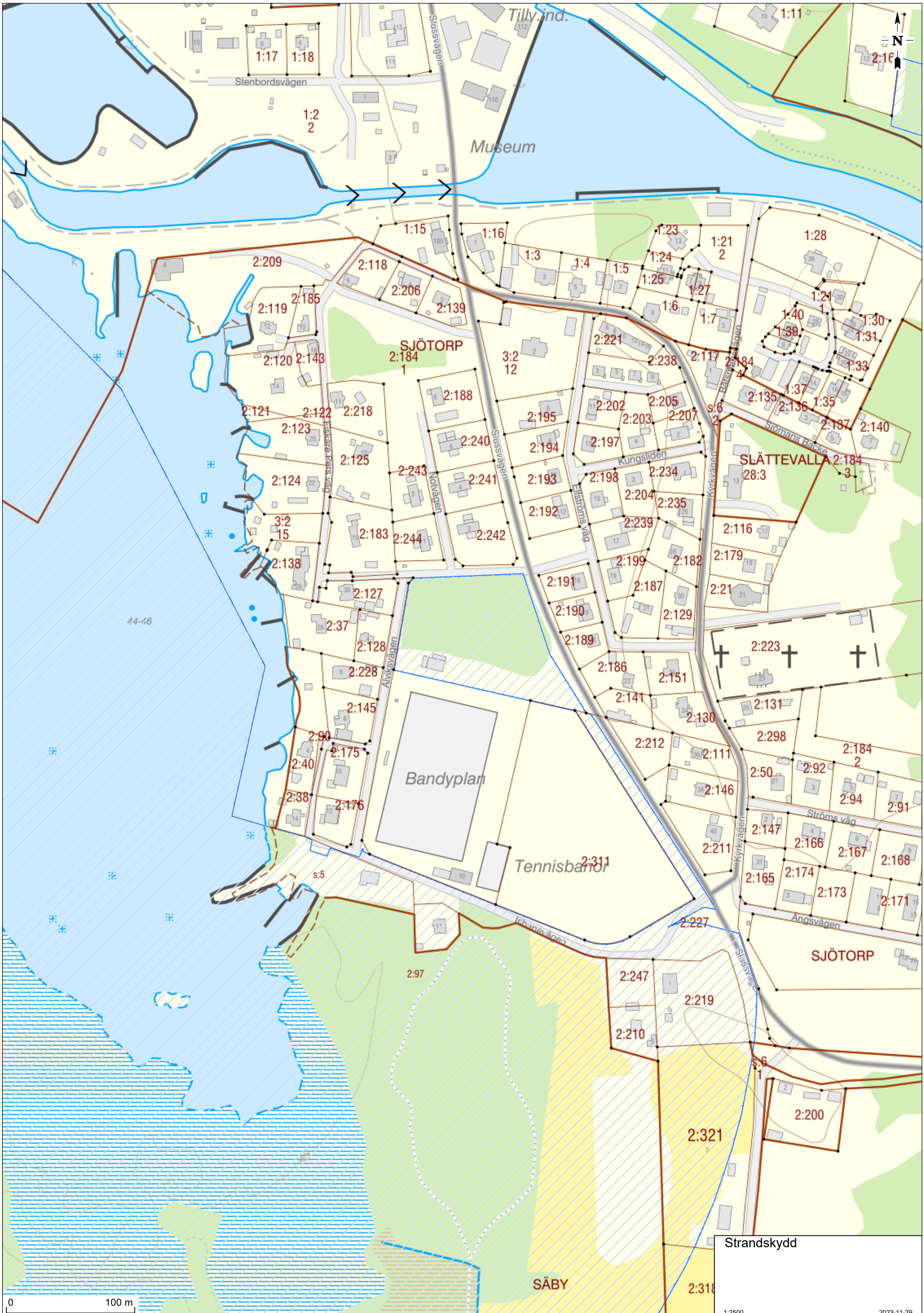

0 100 m

Strandskydd

1:2500

2023-11-29

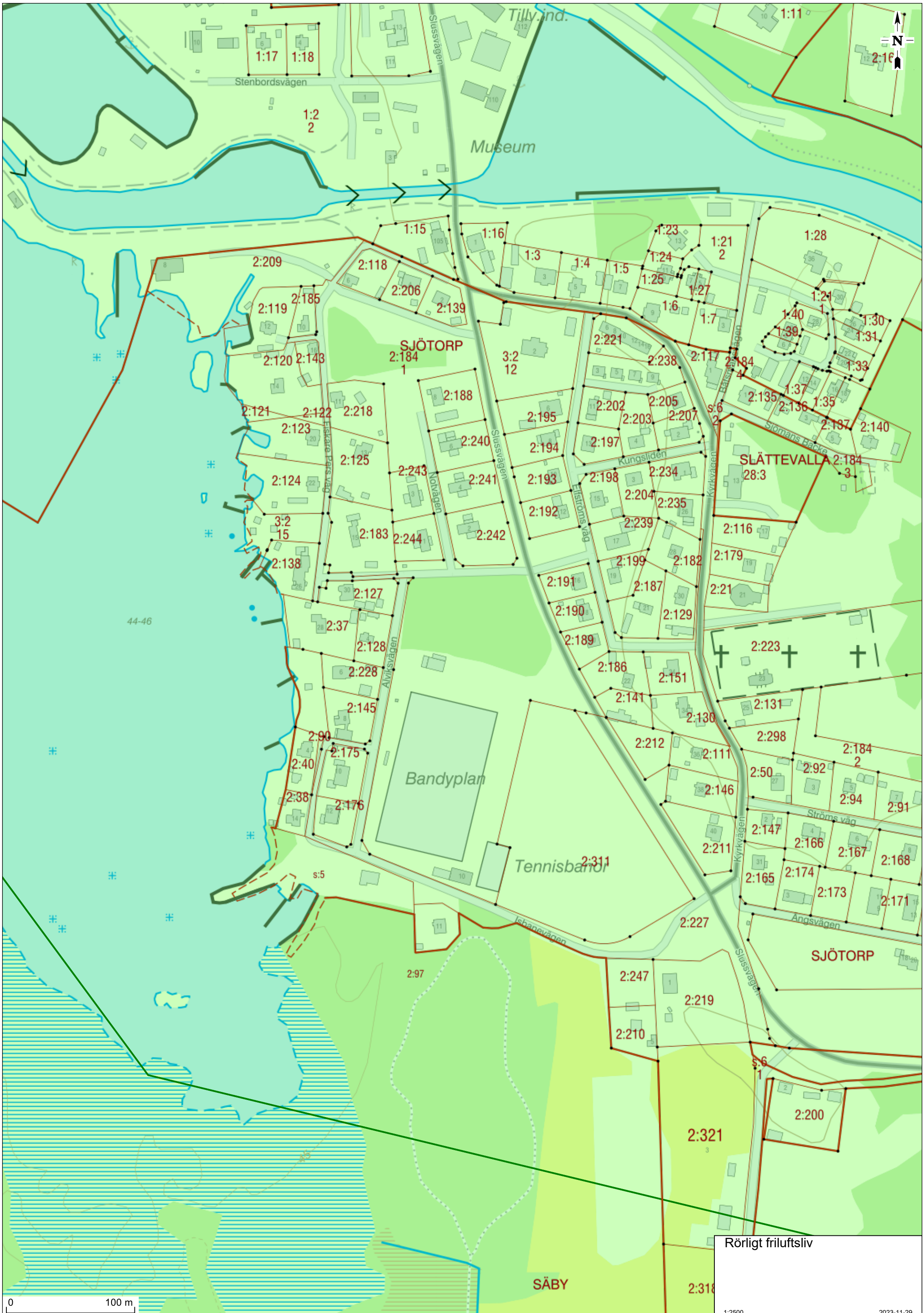

Rörligt friluftsliv

1:2500

2023-11-29

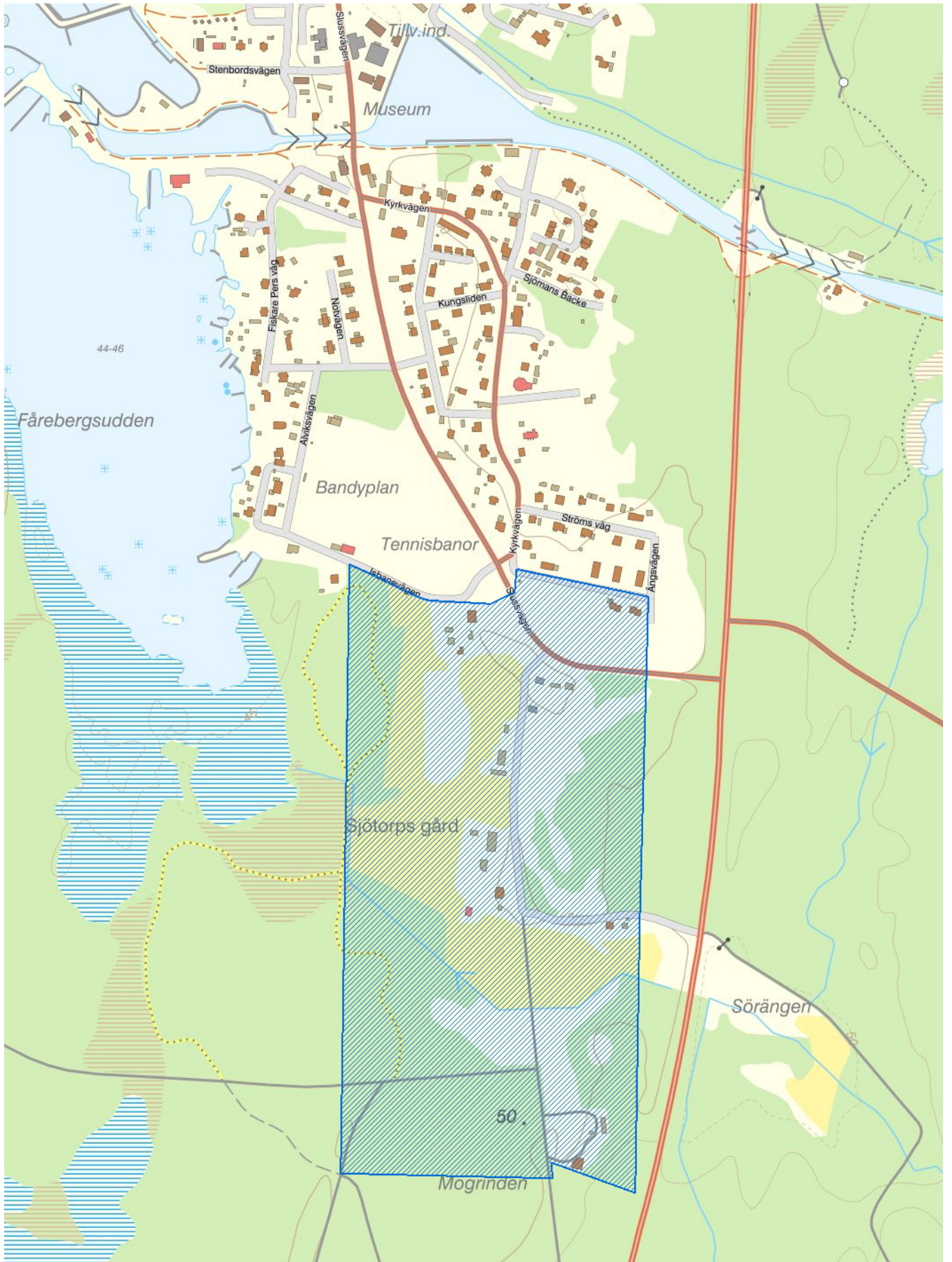



### Naturvårdsregistret

#### Nationella skyddsformer

-  Tillträdesförbud
-  Beslutad
-  Överklagad
-  Nationalpark
-  Naturresevat
-  Naturvårdsområde
-  Djur- och växtskyddsområde
-  Kulturresevat
-  Vattenskyddsområde
-  Skogligt biotopskyddsområde
-  Övrigt biotopskyddsområde
-  Interimistiskt förbud

#### Natura 2000-områden

-  Fågeldirektivet (SPA)
-  Art- och habitatdirektivet (SCI)